VILLANOVA

Sobre uno de los más esbeltos puentes de nuestro río Turia se alza la figura limosnera del Arzobispo que un día salvó a Valencia y a España.

REVISTA DEL COLEGIO
DE PP. AGUSTINOS
VALENCIA

Núm. 6
Enero - Marzo
1956

Mi barquichuela

Agonizaba la tarde
de mayo; la primavera
llenaba el campo de flores,
de luz y verdor la selva.
Entre las ramas del bosque
dejaba el río su eterna
canción de las aguas blancas...
Salió el niño con su barca
a jugar entre la arena
y la sumergió en el agua,
limpia... riente... serena...
Una ráfaga de viento sopló en la orilla del río,
arrastrando entre sus alas a la débil barquichuela,
que marchó sobre las aguas
hasta el mar rema que rema.
...El niño quedó llorando, mirando hacia su barquita
y entre las flores del bosque, muy cerca de la ribera,
mira el mar azul por ver
si su barco aún hoy navega,
esperando que las olas
hasta las playas le vuelvan,
con sus remos, con su proa,
con sus flores, con sus velas...

G. VALLADARES

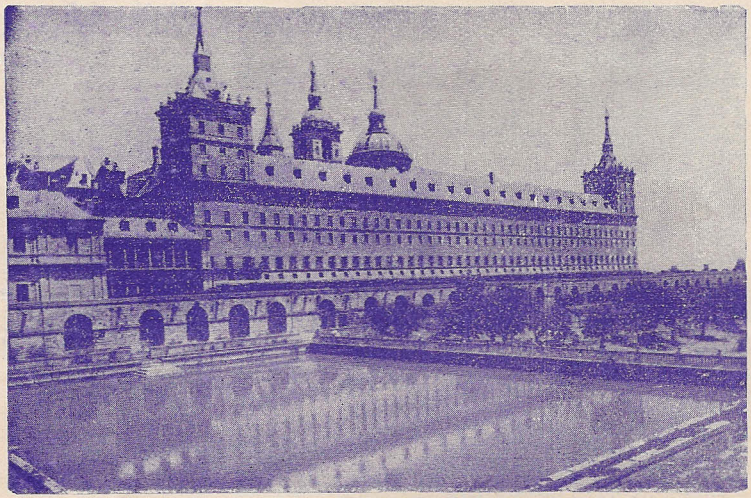

Bajo los graníticos y severos muros del Escorial, los Agustinos forman una juventud, que es esperanza de España. La sangre de 135 mártires en la heroica cruzada jalona toda una historia en el primer monumento nacional.

CAMPANAS DE FIESTA

José Marco Tarín, el joven alumno del Colegio que junto a las buenas notas escolares, sabe poner la maestría y el arte maravilloso de la música.

Estamos ya muy cerca de las Fiestas Patronales del Colegio. No todo han de ser sistemas filosóficos y problemas matemáticos. Es preciso que el ruido de la traca y el tambor y la campana canten a todos los vientos nuestra alegría juvenil, rompiendo la monotonía de nuestra vida colegial.

Nuestras Fiestas han de ser un sentido homenaje de gratitud y amor a nuestro Excelso Patrono. Valencia debe un tributo de veneración a aquel Arzobispo que pisaba sus calles y caminaba entre sus naranjos floridos en incansables viajes apostólicos en los días más decisivos y gloriosos de la historia española. De él recibió nuestro pueblo esa acendrada devoción a la Reina del cielo y esa generosa liberalidad para con el necesitado que brilla en todas nuestras instituciones sociales. Cuatro centurias largas han recibido ya el fruto de aquella semilla esparcida en nuestro suelo por el fraile agustino de las tierras de la Mancha.

¡¡Qué bonito sería ver que en una plaza valenciana, desde la austeridad del mármol de una escultura, hoy siguiera predicando Fr. Tomás de Villanueva, como un símbolo de convivencia y perennidad entre nosotros!!...

Sean estas líneas la mejor llamada y mensaje a todo buen valenciano, especialmente a nuestros familiares para arrodillarse a nuestro lado ante la relevante figura de nuestro Patrono, en el Solemne Triduo que con toda devoción le ofrendaremos.

¡Estudiantes! ¡Las campanas tocan a fiesta. Por seguro damos que nuestro entusiasmo estudiantil escribirá en esos días una página de luz en la historia del Colegio!

La Redacción

VILLANOVA

N.° 6 - Enero - Marzo de 1956

Revista del Colegio de Santo Tomás de Villanueva - PP. Agustinos - Valencia

CON LAS DEBIDAS LICENCIAS

Los Agustinos en el mundo

Fueron fundados por San Agustín en el siglo IV.

En 1256, Alejandro IV agrupó todos los conventos bajo un único General.

Actualmente la Orden Agustiniana está formada por 27 Provincias, 215 casas, 5.000 miembros.

Sostiene varias Universidades, más de un centenar de Colegios y extensos campos de Misión en China, Japón, Perú, Nigeria, Nueva Guinea y Jataí (Brasil).

Estudiantes del Colegio recorren las sendas manchadas con la sangre de S. Vicente Mártir, el día de la Fortaleza en la Fe.

Los Agustinos en Valencia

1238. Fundación de la actual Iglesia de San Agustín. En ella tuvo su origen la advocación de "Nuestra Señora de Gracia".

1501. Fundación del Convento del Socorro (hoy Colegio de Jesús-María). En él fue enterrado Sto. Tomás de Villanueva.

1835. (7 de agosto). Expulsión de las dos comunidades agustinianas por la ley de exclaustración.

1951. Vuelta de los agustinos a Valencia. Primer curso escolar en la calle de las Barcas, núm. 8, y en la de San Vicente, núm. 65, con 236 alumnos.

1952. Segundo curso académico en San Vicente, con 308 alumnos.

1953. (18 de marzo). Bendición de la primera piedra del actual Colegio, por el Exmo. Sr. Arzobispo.

1953. (15 de octubre). Primer curso escolar en el nuevo Colegio, con 487 alumnos.

1953. (31 de octubre). Acto de izar la bandera al terminar el nuevo edificio.

1954. Cuarto curso escolar con 592 alumnos.

1954. (22 de septiembre). El Excelentísimo Sr. Arzobispo bendice la capilla del Colegio.

1955. Quinto curso académico con 709 alumnos.

FÁBRICA Y JABONES DORALIA

RICARDO MONERA CHULIÁ

Pedro III el Grande, 34
Teléfono 73244

Santa Julia, 13
Teléfono 15282

Muro Santa Ana, 4
VALENCIA

Cinco años de prisión detrás del telón de acero

(Un agustino alemán relata su estancia en Rusia)

El timbre de la puerta del Monasterio Agustiniano de Wurzburg sonaba insistentemente en la soledad de la noche. Era el ocho de enero de 1950. Fuera, en la calle cubierta de nieve, una escuálida figura se defendía del frío invernal con una inusitada vestimenta rusa.

El portero del convento abrió los portones de hierro y dirigiéndose temerosamente al extraño visitante, interrogó:

—¿Qué desea Vd.?

Sosegadamente el visitante dejó caer el capote ruso que cubría su cadavérico rostro, esperando ser conocido, aunque fuera con dificultad. El portero del convento, como saliendo de un extraño sueño, lanzó un inusitado grito en la oscuridad de la noche:

—¡¡¡Willibald!!!

Sí. Era el P. Willibald Popp, uno de los pocos agustinos que volvían con vida a sus tierras alemanas, después de larga prisión entre los hielos de Rusia.

* * *

Hoy, el P. Popp aparece sonriente y siempre hacendoso y ocupado. Nadie podría pensar que pasó unos cinco años esperando, día a día, la llegada de la muerte. Aunque tan sólo el recuerdo llega siempre a entristecerle, vamos a ser atrevidos haciéndole unas preguntas:

—Díganos, P. Popp, ¿cuándo se incorporó al ejército?

—En 1939, al principio de la guerra.

—¿No hubo alguna buena suerte?

—Afortunadamente fui destinado al cuerpo de sanidad, estando muy bien en Francia hasta 1941.

—¿Y desde Francia?

—Al estallar la guerra con Rusia, fui enviado al frente del Este, dejando las hermosas riberas de Francia para

R. P. W. Popp

buscar la helada estepa del invierno ruso. Cinco semanas de horroroso tren me colocaron en el corazón de Ukrania. En 1944 caí gravemente herido en una isla del Mar Negro y esto me ganó unas buenas vacaciones en Alemania.

—¿Tardó en salir de su patria?

—Este mismo año, teniendo varias intervenciones militares en Hungría, Prusia y Polonia.

—¿Cuándo cayó prisionero?

—En mayo de 1945. Siendo atacado nuestro ejército de una parte por el bloque aliado y de otra por los rusos, al fin fuimos a caer en manos de los comunistas.

—¿Dónde?

—En Checoslovaquia; no lejos de nuestra abadía agustiniana de Brunn.

—¿Su primera impresión entre los rusos?

—Aterradora y deprimente. Antes de llegar a Leningrado oímos que de los cadáveres infectados, fui removido rápidamente de mi puesto.

—¿Dónde fue a parar después?

—A una factoría de tractores, donde había más de 2.500 prisioneros. De catorce a veinte morían cada día. Todas las enfermedades infecciosas ha-

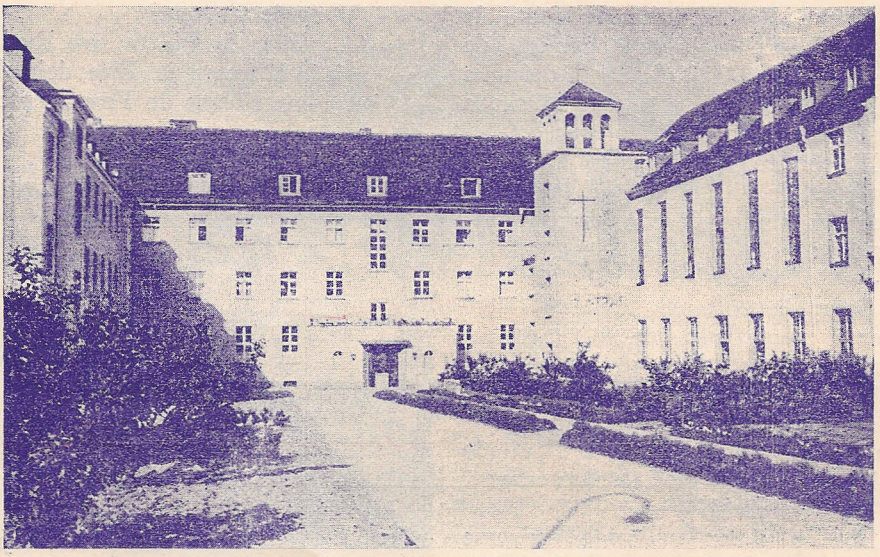

Monasterio Agustiniano de Wurzburg. En él reside hoy el héroe de nuestro historia

los 90.000 prisioneros alemanes que habían llegado allí, 46.000 habían muerto ya de hambre, miseria y frío. Pronto pude ver yo mismo que de los 44.000 restantes, sólo 4.000 sobrevivían.

—¿Su primer destino en Rusia?

—Me sirvió mucho saber su idioma, aprendido en Alemania con miras al apostolado entre aquellas gentes. Por ello, fui puesto a trabajar en un hospital, donde la suciedad y el abandono, la falta de comida y medicinas causaban espantosa mortandad cada día. Por no acceder a la vil distribución de alhajas y dientes de oro de llaron campo propicio en estas multitudes rodeadas de miseria, hasta tal punto que, después de dos meses, sólo dos quedábamos allí con vida. Me horroriza aún hoy pensar en que cada mañana debíamos hacer un recorrido por las estancias para ver quiénes de nuestros compañeros habían terminado su existencia aquella noche. ¡¡Y qué cerca de mí estuve esperando la muerte cada instante!!.....

—¿No se puso remedio a esta mortandad?

—Ninguno. Subió a tanto el número de víctimas que llegó a Moscú una fuerte protesta de los poderes occi-

dentales. El Gobierno Soviético envió una orden a todos los campos de concentración: "Ni una muerte más en los campos de concentración". Los doctores y oficiales de los campos en nada podrían remediarlo, pero la orden debía cumplirse. Todo enfermo grave era sacado en camiones o ambulancias hacia un hospital central, a unas veinte millas de distancia. Los enfermos morían con frecuencia en el mismo vehículo de transporte, pero la orden de Moscú se cumplía con toda rigurosidad: "No hubo más muertos en los campos de concentración".

—¿Fue éste su último centro de trabajo?

—No; en 1949 fui llevado, con otro nutrido grupo de prisioneros, a las riberas del Volga. Allí se unieron a nosotros otros muchos millares para comenzar la colosal empresa del canal que había de unir el Volga con el Don. Hoy es considerado este canal como uno de los mejores triunfos de la ingeniería rusa, pero pocos saben que esta gigantesca obra fue construída a costa de muchas vidas humanas.

Hoy sólo recuerdo esos días para pedir que esa nación venga por fin algún día a ser iluminada con los divinos rayos del evangelio y de la fe.

JAVIER MARTÍN, O. S. A.

ENCUADERNACIONES LITÚRGICAS

Alfredo Ortells Ferriz

Talleres con personal de la más depurada técnica
en encuadernaciones de lujo y fantasía
Especialidad en Breviarios Romanos, Misales,
Devocionarios, etc., etc.

Oficinas y talleres:
C. Cronista Rivelles, 4
Teléfono núm. 51925

Valencia

Cuadro de Honor

(Segundo trimestre)

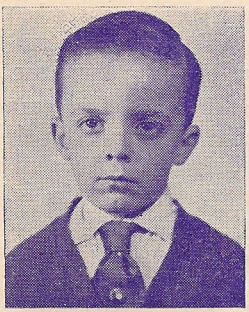

Enr. J. Giménez Espinosa

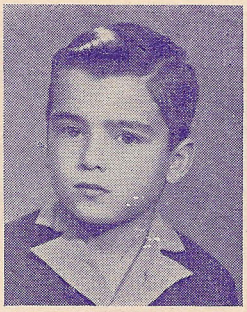

Diego L. Martínez Torrón

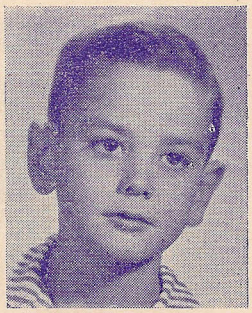

Andrés Carrión Gutiérrez

PARVULOS A

Andrés Carrión Gutiérrez
Enrique Juan Giménez Espinosa
Enrique Tormo Sevilla
Francisco Javier Gómez Tarín
M. Federico Bermell Tormo
Diego Luis Martínez Torrón
Juan Gimeno Méndez
Fco. Jesús Martínez Martínez

PARVULOS B

Luis V. Soler Díaz
Juan Antonio Gandía Solbes
Rdo. Salamero Sánchez-Gabriel
Jorge Busó Moltó
Luis Furió Pérez
Vicente Orero Alcaide
José Ibáñez Iborra

Jesús Martínez Martínez

Enrique Tormo Sevilla

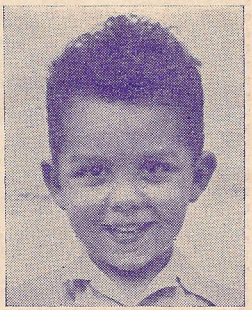

R. Salamero S.-Gabriel

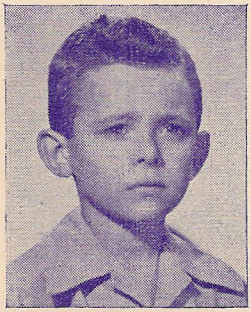

Luis Vicente Soler Díez

Vicente Orero Alcaide

M. E. Martínez Verduch

PRIMERA A

Luis Juan Lloraca
Mario Martínez Verduch
Rafael Mateu Grifol
Jesús Ant. Montesinos Cervera
Alf. Mariano Visiedo Mazom

PRIMERA B

José Francisco Brugada Serrano
Francisco Donat Colomer
Antonio Ponte Fernández
José Luis Fabregat Laveda
Fco. Vicente Esteve Santillana
Juan Angel Segura Simó
Ramón Vicente Gonzalo Zacarés
Germán García Martínez

SEGUNDA A

Manuel José Gallent Nicola
Hilario Teruel Montaner
Ramón Serrano Salom
José Manuel Forés Jorge
Oscar Sindreu Pierrá
José Marco Tarín
Julián Malo Concepción
José Luis Posada Pozo
José Francisco Bondía Gimeno

SEGUNDA B

Salvador Garrigues Espinós
Joaquín A. Osuna Costa
José R. Martínez Verduch
Vicente Oliver Martínez

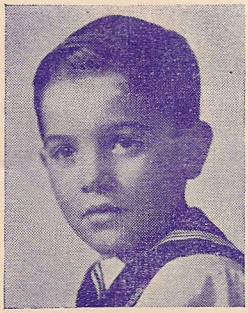

Alfonso Visiedo Mozón

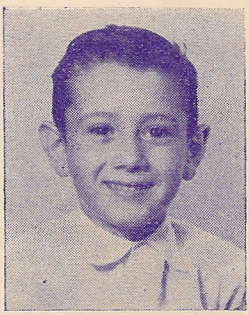

Francisco Donat Colomer

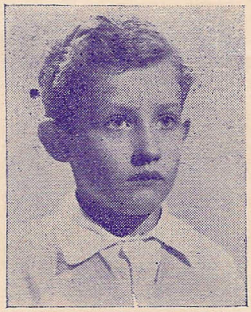

Luis Juan Llorca

Manuel J. Gallent Nicola

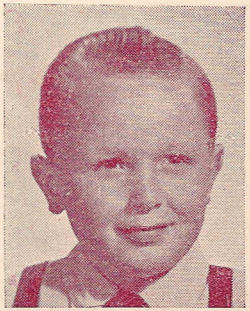

Hilario Teruel Montaner

José Manuel Forés Jorge

Luis Lafarga Pitarch
Luis Alonso de Armiño
Rafael Ligorit Tomás
Enrique Gómez Peñuela

TERCERA A

Angel Lillo Giménez
Alejandro Alegre Bosch
Antonio López Sansano
Francisco José Lorente Moltó
Pablo Romero Colomer
Victorino Albeza Gómez

TERCERA B

Juan José Llorens Ridaura

Rafael Nebot Oyanguren
José E. Sangonzalo Insa
Vicente Descalzo Muñoz
Francisco J. Fabregat Laveda

INGRESO A

Bartolomé Alfonso Ferrer
Rafael Arizo Marín
José Arnau Caballero
Juan Julián Bermejo González
José Cruz Miralles
Raúl Brugada Serrano
Esteban Escudero Torres
Juan Ignacio Faus Payá

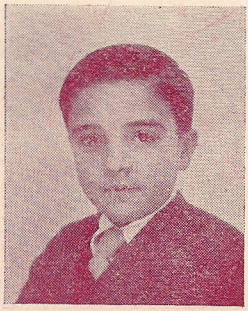

Ramón Serrano Salom

Oscar Sindreu Pierrá

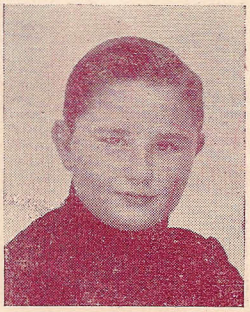

José Marco Tarín

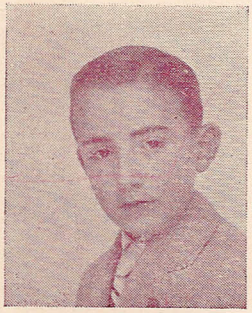

Julián Malo Concepción

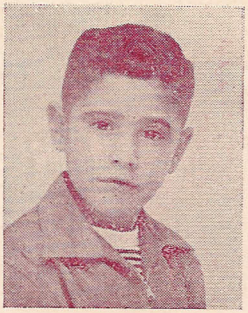

José Fco. Bondía Gimeno

Enrique Gómez Peñuela

INGRESO B

Miguel A. Ibáñez Gamborino
Miguel A. Pérez Lapiedra
Juan Carlos Martínez Lázaro
Juan A. Moreno Rubio
Enrique Lafarga Pitarch
Vte. Juan-Senabre Monteagudo
Pascual Malo Concepción

INGRESO C

Arturo Visent Serrano
Justo Ruíz Sevilla
Vicente Sala Galán
Tomás Rodríguez Antolín
Alberto Saldaña Martín
Vicente Soler Martínez

PRIMERO A

Vicente Faus Payá
José Ignacio Fagoaga Mata
Alejandro Gaos Pérez
José Gabarda Cardona
Jorge Carlos Casillas Aguirre
Vicente Cerezo Palacios

PRIMERO B

José Soler Sancho
Carlos M.ª Martínez Rodríguez
Jaime de Scals Martínez
Fco. José Palomares Villena
Vicente Luis Tamarit Ruíz
Vicente Vázquez Vázquez

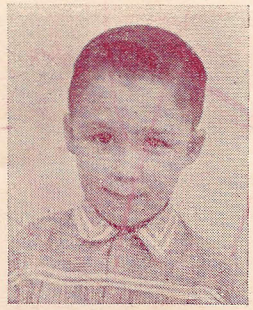

Vicente Oliver Martínez

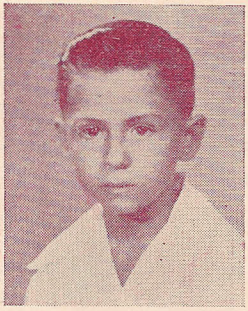

José R. Martínez Verduch

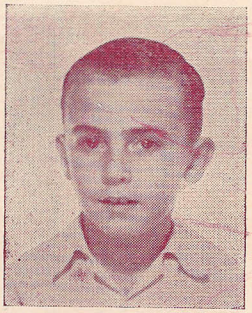

Luis Lafarga Pitarch

José Luis Posada Pozo

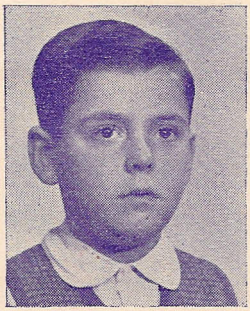

Raúl Brugada Serrano

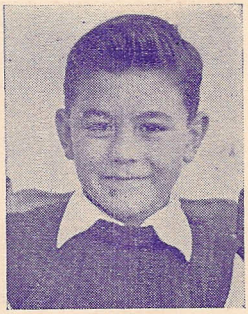

José Bermejo González

SEGUNDO A

Ricardo Bonet Pellín
Damián Frontera Roig
José Manuel Alberola Giner
Fernando Carceller Moros
Luis Ant. García Porta
Enrique Castelló Traver

SEGUNDO B

José Penadés Martí
Juan M. Ramírez Martínez
Luis Vicente Martín Taléns
Luis Piquer Ponce
Jesús Alberto Montava Santana
Santiago Magías Blasco

TERCERO

Antonio Yeves Ruíz
Juan Ant. Castillo Tobarra
Digno Fco. Hoyos Viejobueno
Enrique Goñi Igual
Juan Fco. Rodrigo Burriel
Eduardo Sindreu Pierrá

CUARTO

Jesús Ortega Fullana
Angel Colomer Luján
José M.ª Escrivá Gregori
Manuel Peris Monfort
Enrique Tortosa Martorell

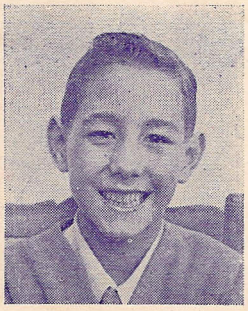

Rafael Arizo Marín

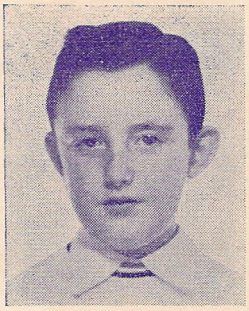

Pascual Malo Concepción

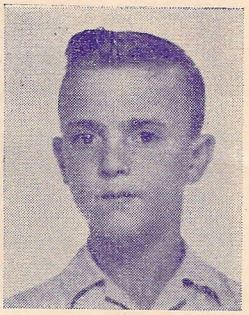

Enrique Lafarga Pitarch

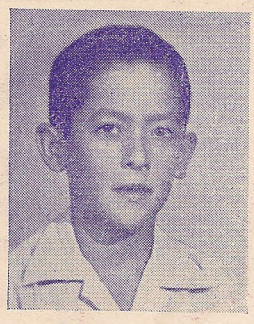

J. Carlos Martínez Lázaro

Miguel A. Pérez Lapiedra

Juan Anto. Moreno Rubio

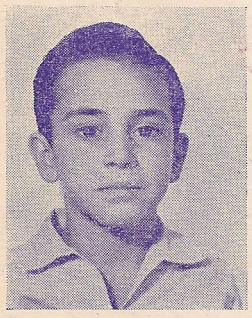

Francisco Fabregat Laveda

QUINTO CURSO

Eugenio Portela Marco
Juan Ant. Hoyos Viejobueno
Leopoldo Pérez Giménez
José Luis Hellín Sáenz

SEXTO CURSO

Manuel Moya Benavent
Luis Cerveró Martí
José Luis Baroja Pérez

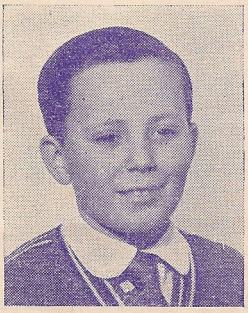

Vicente Descalzo Muñoz

ESPECIALIDADES DE PUNTO - CAMISERÍA
FANTASÍA PARA SEÑORA - MEDIAS

CASANOVA

Moratín, 9 - Chaflán calle Barcelonina - Tel. 52027

VALENCIA

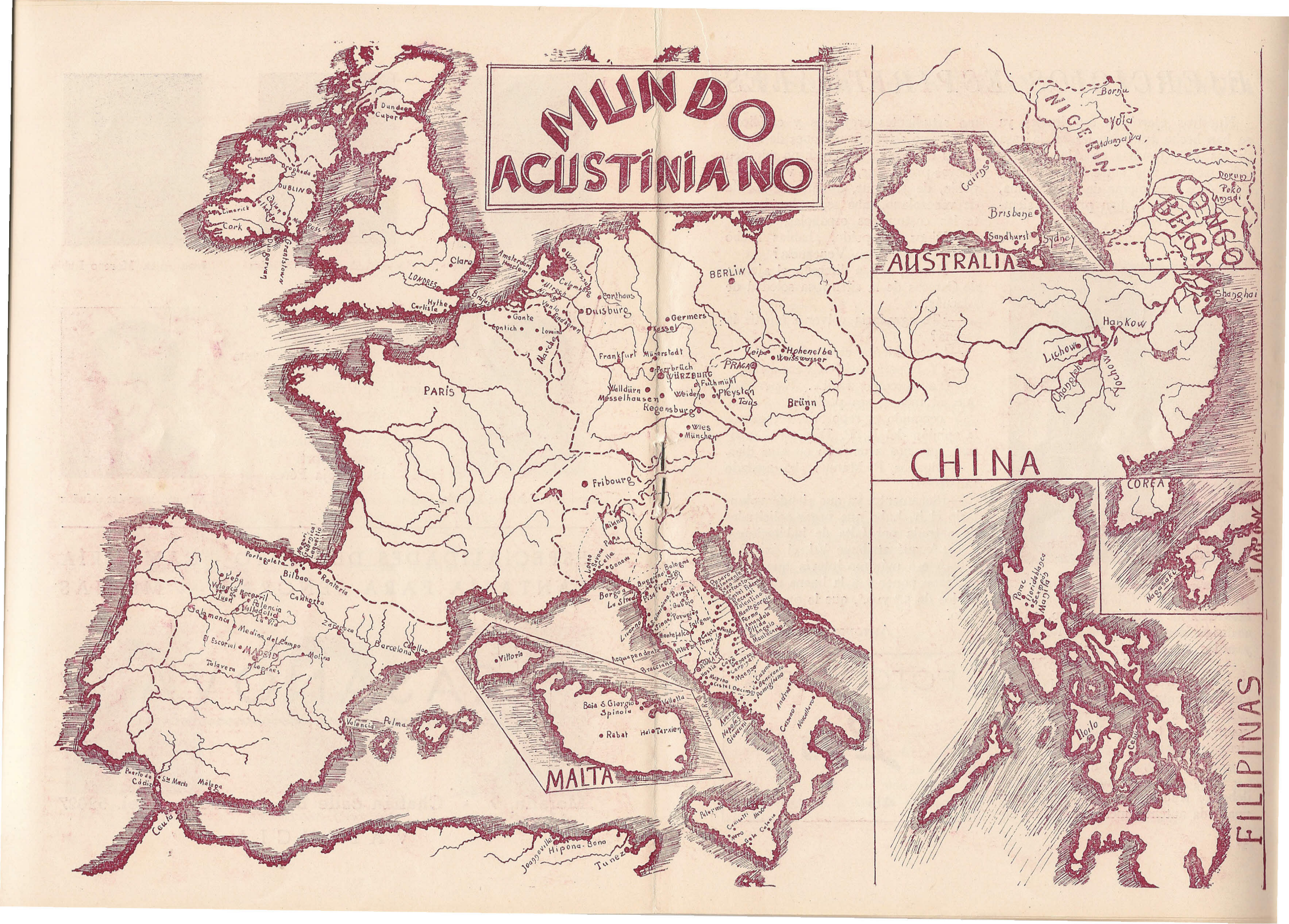
MUNDO
AGUSTINIANO
Dundee
Cupar
Drogheda
DUBLIN
Limerick
Cork
Galway
Claro
LONDRES
Hythe
Carlisle
Amsterdam
Utrecht
Culemborg
Gante
Lovain
Marche
Duisburg
Germers
Kassel
Frankfurt
Münerstadt
Würzburg
Fulthmühl
Weiden
Pleysten
Tans
Regensburg
Wies
München
BERLIN
Hohenelbe
Weisswasser
PRAGA
Brünn
PARIS
Fribourg
Milano
Genova
Bologna
Pisa
Firenze
Perugia
Roma
Nápoles
Palermo
Messina
Catania
Bilbao
Santander
Zaragoza
Barcelona
Castellón
Valencia
Palma
Málaga
Puerto de Cádiz
Ceuta
Tunez
Hipona-Bona
Joanville
Malta
Valletta
Rabat
Tarxien
Baia S. Giorgio
Spinola
Villoria
AUSTRALIA
Brisbane
Sandhurst
Sydney
Cairns
NIGERIA
Borno
Yola
Adamawa
CONGO BELGA
Rokup
Poko
Uvadi
CHINA
Shanghai
Hankow
Lichow
Changsha
COREA
JAPON
Nagasaki
FILIPINAS
Panay
Mindoro
Manila
Iloilo

EJERCICIOS ESPIRITUALES

Nuestros ejercicios espirituales ya se han hecho tradicionales en la casa de los PP. Jesuitas en Alacuás. No debe pasarse mal entre los naranjos, almendros y palmeras de la Purísima, cuando quienes lo han probado siempre quieren repetir.

Para formar una sucinta idea de

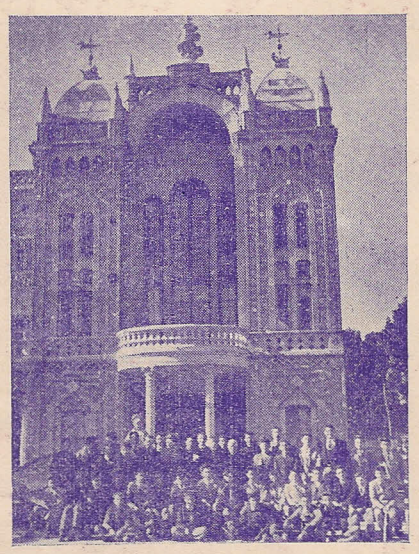

Grupo de ejercitantes en Alacuás

esos días de silencioso retiro, vamos a dirigir unas preguntas a los viejos y a los nuevos ejercitantes.

—¿Querrías decirnos, amigo París, tu impresión sobre estos tus primeros ejercicios entre nosotros?

Magnífica; basta que rompa la monotonía del trabajo diario para que siempre agrade.

—Habéis ido, pues, a descansar?

—No; pero sí a darnos cuenta que debemos trabajar con más firmeza por una vida auténticamente cristiana, como estudiantes creyentes y católicos.

Y como estas afirmaciones de París, llenas de mística seriedad, no admiten nuevas propuestas, vamos a ver a Leopoldo, de 5.º, que, aunque se las da de venezolano, sabe sentir hondamente las costumbres españolas.

—Dinos, Leopoldo, ¿habías hecho antes ejercicios en Venezuela?

—Nunca; es tan diferente el ajetreo de Caracas de la silenciosa soledad de Alacuás...

—¿Te agradaría volver a repetir la escena?

—Sinceramente, creo que sí.

—¿Y te será fácil en Venezuela?

—Tanto como fácil... Esperemos que, al menos, sea posible.

Y cerrando el reportaje, recogemos la opinión del R. P. Director Espiritual, que nos acompañó en esos días.

—Díganos, P. Manuel, ¿ha quedado satisfecho?

—Plenamente, ya que siendo voluntario el ir, hubo que negar solicitudes de entrada por falta de habitaciones.

—¿A qué atribuye Vd. el éxito?

—A ese máximo interés que todos supieron poner y a la buena dirección de los de 5.º y 6.º, que lo organizaron todo.

ANTONIO YEVES RUÍZ
(Curso 3.º)

FOTOGRAFIA
Les
Denia, 45 Valencia

EMISORA AGUSTINIANA DE VALENCIA

Caracas.—Los PP. Agustinos han tomado posesión del centro educacional "Casa Hogar Carmania, en la ciudad de Valera. El acto de toma de posesión fue presidido por el R. P. Moisés Montaña, Vicario de los PP. Agustinos de Venezuela.

Iquitos.—La Santa Sede ha tenido a bien nombrar Obispo de esta Misión agustiniana al Rvmo. P. Angel R. Gamoneda. El Rvmo. P. Gamoneda nació en Aliones (Asturias), en 1893.

Lima.—Han comenzado las clases en el nuevo Colegio de San Agustín. Este nuevo y grandioso centro de enseñanza tiene tres pisos y mide más de cien metros de fachada. El Colegio está regentado por PP. Agustinos españoles.

Carlisle (Inglaterra).—Imposibilitados para recibir todos los alumnos que solicitan ser matriculados en nuestro Colegio, se ha adquirido un nuevo centro agustiniano en las cercanías de esta ciudad, destinado al internado de los alumnos de primera enseñanza.

Roma.—Radio Vaticano ha dedicado dos magníficas conferencias en conmemoración del IV Centenario de la Muerte de Sto. Tomás de Villanueva.

Dublín.—Con el fin de que los aspirantes al sacerdocio agustiniano puedan asistir a las clases de la Universidad, se ha adquirido una nueva residencia en las cercanías de la Universidad.

Valladolid.—Una reciente estadística, realizada cuidadosamente por los teólogos agustinos de esta capital, ha arrojado el número de 466.843 afiliados a las distintas cofradías y corporaciones agustinianas en el mundo.

La Habana.—La matrícula del último curso académico de esta Universidad Agustiniana de Sto. Tomás de Villanueva ha subido a 1.100 alumnos, distribuídos en las diez distintas Facultades que la integran.

Zaragoza.—El Rvdo. P. Ismael Barrio, misionero agustino en el Perú, ha hecho unas interesantes declaraciones al diario regional *Amanecer*, sobre la evangelización de las tribus salvajes del Amazonas.

Madrid.—Sobresalientes figuras del saber de todas las nacionalidades han presentado valiosos trabajos al concurso que, con carácter internacional, organizaron las cuatro provincias agustinianas españolas en colaboración con el Ministerio de Educación Nacional, con ocasión del XVI Centenario de San Agustín. Calificados debidamente los trabajos, serán adjudicados en premios más de un millón de pesetas.

Infantes.—El Ministerio Español ha instruído las debidas diligencias y concedido permiso para que esta villa sea denominada nuevamente con su histórico nombre de "Villanueva de los Infantes". La petición había sido dirigida al Ministerio con ocasión del Cuarto Centenario de la Muerte de Sto. Tomás de Villanueva.

Para mayores y pequeños ha sido un acontecimiento la revisión médica en el Colegio. Por ahora ninguno tiene impedimento fisiológico para el estudio.

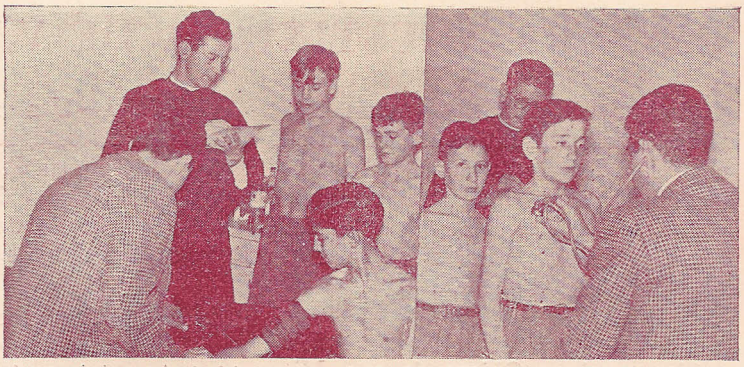

Roma.—El Rvmo. P. General de los Agustinos ha manifestado sus deseos de que se celebre con toda solemnidad este año el VII Centenario de la Gran Unión Agustiniana. Posiblemente se reunirán en Roma todos los PP. Provinciales del mundo, en el próximo octubre, para estudiar los problemas relacionados con la Orden. Aprovechando esta oportunidad, publicamos en este número de *Villanova* los mapas de "Mundo Agustiniano" y algunos de nuestros centros de apostolado y de cultura.

Valencia.—En los tres últimos días del primer trimestre escolar, el Colegio en pleno asistió al Solemne Triduo conmemorativo del XVI Centenario de San Agustín.

* * *

Durante distintos días de las fiestas navideñas, un grupo de alumnos del Colegio recorrió varios centros benéficos de la Capital para repartir la valiosa cantidad de ropas y juguetes que había antes reunido la generosidad de todos los estudiantes.

* * *

Todos los estudiantes de los cursos superiores han seguido con creciente interés el ciclo de conferencias profesionales, expuestas con maestría por distintas personalidades de las distintas ramas. Sacerdocio... ingeniería... arquitectura... química... deporte... milicia. Todo puede ser un triunfo en tu vida, si has escogido acertadamente tu camino.

EAV

MÚSICA - PIANOS
INSTRUMENTOS BANDA Y ORQUESTA
ACORDEONES ARMÓNICAS
ACCESORIOS

José Penadés

Casa fundada en 1913

En Sanz, 17 Tel. 12153
VALENCIA

Monastery
Lawrence
Andover
Boston
Chestnut Hill
New York
Jamaica
Philadelphia
Atlantic City
Cambridge
Hoosick Falls
Troy
Waterford
Lewisburg
Villanova
Bryn Mawr
Aramore
Ladner
Mechanicsville
Detroit
Holland
Chicago
Rockford
Racine
Oconomowoc
Ojai
Los Angeles
S. Diego
Tulsa
Port Arthur
Washington
Jacksonville
Durango
S. Luis de Potosi
Aguas Calientes
Guadalajara
Querétaro
Morelia
Pátzcuaro
MEXICO
Atlisco
Chalma
Progreso
La Habana
Aguada
Cabo Rojo
S. Germán

Excursión a Serra

Serra... Fuente de Barraix... el Garbí... Magnífico escenario para una bellísima excursión.

Por eso había sido necesario buscar cinco flamantes autocares que dieran cabida a los doscientos treinta y siete alumnos que formaban en las filas de la expedición montañera, buscando el aire fresco de la montaña entre los pinares de Serra.

Lo malo de todo fue que hasta ese día no sabíamos nada de olas, sino es de las de nuestro bello mar Mediterráneo, pero ese día marcó el principio de las siberianas, que desde entonces se han venido sucediendo hasta helar todos nuestros naranjos y limoneros valencianos. Aquel día pudimos ver el hielo entre los picos elevados de la montaña, viéndonos obligados a formar grandes hogueras, para no ser nosotros quienes comenzaran a encabezar las listas de las víctimas del frío. Si los meteorólogos hubieran sabido preconizar el tiempo, hubiéramos ido preparados para esquiar en las laderas del monte entre los algarrobos y los pinos.

Optando por la retirada, volvimos a los autocares, después de haber hecho circular la sangre con unos interesantes partidos en el campo de la villa.

Por ahora de Serra nos queda un recuerdo de hielo y de frío. Pero esperamos tener más suerte otra vez, buscando el sol que dé vida y luz a ese bellísimo paisaje de la montaña valenciana.

JUAN CASTILLO TOBARRA (Curso 3.º)

Hay tanto de bueno en la peor y tanto de malo en lo mejor de nosotros mismos que no vale la pena hablar de los demás.

EL FRIO EN 1.º B

—Pedrón, mira que este invierno
ha sido en verdad muy frío.
—Porro, pues de ello me río,
si el termómetro escolar
no quiere bajar a cero;
pero sería el primero
que en invierno o primavera
me congelara, si viera
éste, sin *cinco* marcar.

JUAN-JOSÉ COSTA OSUNA (1.º)

VISITA A SEGUNDO A

Estudiaba Juan Manuel
sus lecciones de gramática.
—¿Por qué —le pregunta Ortells—
tanto en estudiar te afanas?
—Bien está que la lección
por lo menos sepa alguno,
pues, hoy veremos, si no...
"La destrucción de segundo".

SANTIAGO MEGÍAS BLASCO (2.º A)

PARA ARTISTAS EN TERCERO

Siempre habíamos creído en la ley de la compensación en la naturaleza. Y firmados en ella, queríamos encontrar alguna buena cualidad en varios alumnos de tercero, ya que no creemos en la incapacidad de los individuos. Y cuando menos pensábamos, hemos dado con nuestro objeto.

Fíjense los papás de algunos alumnos de este curso y verán la maravilla de su arte para modificar notas o falsificar firmas en la cartilla escolar. Es un consuelo pensar que tenemos, si no buenos estudiantes, sí unos buenos artistas en ciernes en nuestro curso de tercero. Enhorabuena.

PEPE

LOS DE CUARTO VAN AL CINE

¿Alguno había pensado que los estudiantes de cuarto curso están muy preocupados con su próximo examen de reválida? Pues, sencillamente, se había equivocado. Estos muchachos son más valientes que todo eso y no se atemorizan por tan poco. ¿Que han quedado muchos eliminados en el examen trimestral del Colegio? ¿Qué importa? Todo se arreglará con levantar una huelga de compañerismo estudiantil y pasar una tarde entretenida en el cinema Astoria. Dejemos estudiar a los que "tienen suerte".

Se felicita a los valientes. Y eso de "valientes" que se entienda bien. No nos referimos a los que, intentando mejorar sus notas, siguieron en las clases doblando sus esfuerzos, sino a los que porque no les llamaran "cobardes", se unieron a los huelguistas y se hicieron corifeos de la expedición revolucionaria.

¡¡¡Qué pena que una orden de la directiva estudiantil haya multiplicado el tiempo de recuperación de horas perdidas!!!

Lo mejor en este caso es aconsejar a los de cuarto que para otra vez procuren hacer la huelga sin que llegue a conocimiento de la dirección general de trabajo estudiantil.

Y ahora tocan a firmar con un pseudónimo, porque con esos "valientes" hay que andar con mucha precaución.

VALENTÍN

MANUFACTURAS ELÉCTRICAS "WETMAN"

RAFAEL ARQUIOLA

ESTUFAS - HORNILLOS - PLANCHAS
CALENTADORES EN GENERAL - CONSTRUCCIONES SÓLIDAS
CASA FUNDADA EN 1914

Angel Guimerá, 63 - Tel. 17841 VALENCIA

NOTAS DE SOCIEDAD

NACIMIENTOS

Ricardo Monera, de 1.º B, tiene un nuevo hermanito, que será bautizado en la Parroquia de Nuestra Señora del Socorro, con el nombre de Vicente Pascual. El recién nacido hace el número siete de sus hermanitos. Todos los compañeros de curso felicitan por estas líneas a Ricardo Monera por el nuevo hermano que cuenta en el hogar.

Los dos hermanitos Donat Colomer, de Primera Enseñanza, tienen un hermanito que recibirá el nombre de José Luis. Nació el 16 de enero.

Luis Vicente Soler Díaz se siente feliz con una hermanita nacida el 18 de enero, que le será impuesto el nombre de María Pilar.

Otro alumno, de Primera Enseñanza, tiene una sobrinita, nacida el 9 de diciembre último, que lleva el nombre de María Concepción V. Alvarez.

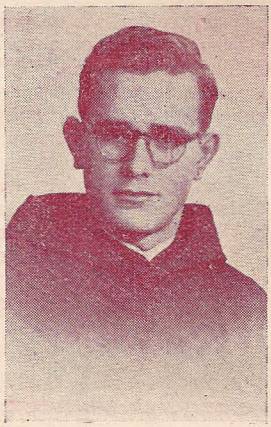

Rvdo. Fr. Basilio del Valle. Hizo su Profesión Solemne en el Colegio el 22 del último febrero. Enhorabuena.

BODAS

En fecha reciente han contraído matrimonio los siguientes familiares de nuestros alumnos:

Srta. Josefina Pablo con don Fernando Martínez. Srta. Guadalupe Sellés con don Alejandro Nácher. Srta. M.ª Mercedes Penichet con don Vicente Carbonell. Señorita Ana Salort con don Ignacio Omarrementería. Srta. María de los Angeles Redó Simó con don José Peters Ribalta.

Los alumnos Salvador Busó, Bravo Sellés, A. F. Penichet, Hermanos Simó Boscá, y Pedro Omarrementería, felicitan por *Villanova* a sus familiares.

OPERADO

El alumno José Luis Sanahuja se ha reintegrado nuevamente a las clases del Colegio, después de haber sufrido una difícil operación quirúrgica en el ojo izquierdo de la que salió felizmente. Bienvenido.

DEFUNCIONES

Después de haber recibido los Santos Sacramentos, han entregado su alma al Señor: Don Isidoro Martínez; don José M. Vanaclocha Silvestre; don Ramón Devís; doña Enriqueta Viguer; don Jaime Blasco; doña María Millar, y doña María Devís.

Ricardo C. Vanaclocha, Vicente S. Martínez, R. Monera, Vicente Blasco, Bonet Pellín, Miguel A. Ibáñez y los hermanos Vilar Devís, piden una oración a sus compañeros de curso por el alma de sus queridos abuelitos.

Todos los alumnos de 3.º envían un sentido pésame a su compañero Jaime Berga por la muerte de su querido padre.

TALLER ELECTROMECÁNICO
Y LÁPIDAS
Mármoles artísticos
Chover
Av. Gaspar Aguilar, 141
(Camino del Cementerio)
VALENCIA

Cabimas
CARACAS
Maracaibo
Barranquilla
Soledad
S. Cristóbal
Albán
Facatativá
Guayabal
BOGOTA
Bojaca
QUITO
Chones
Latacunga
Guayaquil
Puyahana
IQUITOS
Nauta
S. Pedro de Lloc
Pucasinuyo
Chosica
Chancay
LIMA
Chulumani
Irupana
Coroico
LA PAZ
Cochabamba
Rio Bonito
Mineros
Rio Verde
JATHAY
Belo Horizonte
Dois Corregos
Nova Granada
Cambinas
Brotas
Bragança
Marechal
Perdoes
Epenhno Novo
São Paulo
Serena
Alvarez
Rosario
Quilpue
Mendoza
Melipilla
Santiago
MONTEVIDEO
Talca
S. Fernando
BUENOS AIRES
Chivilcoy
Concepción

DEPORTES

Subcampeones de balonmano en el torneo regional de liga

Justo es que dediquemos unas líneas a pagar debidamente a nuestros deportistas de balón-mano los buenos ratos que nos han hecho pasar en esas soleadas mañanas de domingos en el patio del Colegio.

Ese maravilloso conjunto ha conseguido hacer del balón-mano un juego popular entre nosotros, y con su entusiasmo nos ha hecho vivir momentos de verdadero entusiasmo deportivo estudiantil.

Los diarios regionales han proclamado la deportividad y el arte de nuestros colores, al finalizar el campeonato regional como máximos goleadores y subcampeones del torneo.

Creemos que está muy bien y que no se puede exigir más a estos muchachos. Aquí están las clasificaciones finales del campeonato, que hablan claro de sus triunfos:

Agustinos, 5 ... ... A. H. V., 9
Pepe Abad, 3 ... ... Agustinos, 11
Muchachos, 9 ... ... Agustinos, 9
Agustinos, 11 ... ... Sto. Tomás, 9
Agustinos, 13 ... ... La Señera, 6
San Agustín, 9 ... ... Agustinos, 21
Agustinos, 18 ... ... Samadema, 5

—

A. H. V., 10 ... ... Agustinos, 5
Agustinos, 13 ... ... Pepe Abad, 3
Sto. Tomás, 5 ... ... Agustinos, 10
Agustinos, 13 ... ... Muchachos, 12
La Señera, 1 ... ... Agustinos, 13
Agustinos, 19 ... ... San Agustín, 9
Samadema, 3 ... ... Agustinos, 24

El resultado final coloca a Altos Hornos de Vizcaya, campeón, y a Agustinos, subcampeón.

¡¡Qué pena que un poco de suerte no haya dado a nuestros deportistas una copa, bien debida a sus esfuerzos!!

Envalentonados con el buen resultado conseguido en el primer torneo, han comenzado nuestros jugadores de balón-mano el "campeonato juvenil", en el que llevan jugados tres partidos, con los siguientes resultados:

Agustinos, 16 ... ... Algemesí, 6
Mirasol (Maristas), 1 ... ... Agustinos, 12
Agustinos, 13 ... ... San José, 12

Concretándonos al último de los partidos, creemos que será difícil presenciar otro tan atractivo y tan limpio como el jugado en nuestra pista entre el San José (PP. Jesuitas) y Agustinos A.

Los dos equipos derrocharon entusiasmo y dieron eficientes pruebas de sus relevantes dotes deportivas. Con su entusiasmo lograron interesar a todo el numeroso público que llenaba el patio del Colegio. La suerte favoreció a los nuestros, pero todos se hicieron acreedores, por su corrección en el juego, a un bien merecido triunfo.

Queremos hacer una llamada a todos los alumnos para que, mirando los sábados la cartelera de anuncios, puedan seguir a este simpático equipo, digno de nuestra admiración y de nuestro aplauso, que la ruta de estos jóvenes deportistas tiende a convertir el deporte en un medio integral de la formación estudiantil.

José Calatayud
(6.º curso)

RIE Y MEDITA

Siempre había creido el inteligente estudiante irlandés que había de ser afortunado en su petición dirigida al Ministerio. Y para salir con éxito en su intento, encabezaba la instancia con estas exclamaciones: "¡¡Arriba Irlanda!! ¡¡Arriba De Valera!! ¡¡Arriba la Democracia!!" Pero fue máxima su sorpresa al recibir la devolución de su solicitud con esta sencilla respuesta:

"Arriba... una póliza de cuatro cincuenta".

* * *

Los dos andaluces habían apostado dos pesetas, que serían otorgadas a quien más resistiera bajo el agua en la hora determinada para el baño.

¿Quién fue el ganador del concurso? No se pudo saber porque a la mañana siguiente una barquichuela recogía dos cadáveres cerca de la playa del concurso.

* * *

—Oye, ¿no te da vergüenza por andar borracho en Viernes Santo?

—Señor, cuando la Divinidad sucumbe, no es extraño que la humanidad se tambalee.

* * *

Diccionario:

VIOLÓN: Instrumento que se puede tocar sin saber música.

VELETA: Las metálicas se colocan en las torres. Las de carne y hueso, aunque están más bajas, giran con igual facilidad.

LUNA: Residencia perpetua de algunos estudiantes.

REFRANERO: Si comes solo tu gallo
solo herrarás tu caballo.

* * *

Juan Antonio fue muy bueno;
no perdió misa un domingo,
mas Antonio fue al infierno
por lo que en los lunes hizo.

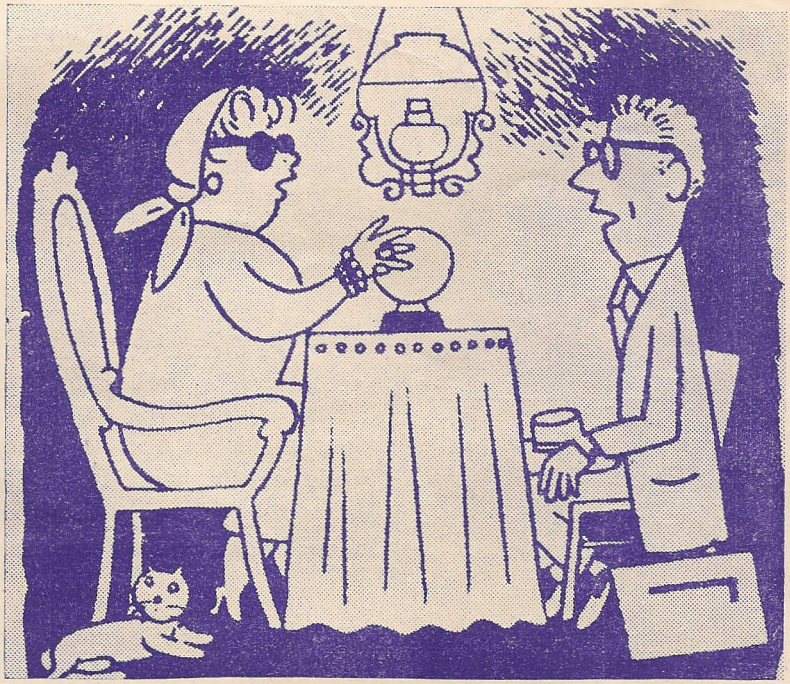

Profesor:—¿Los hemisferios de la tierra?
Alumno: —Dos: Cáseres y Badajós.
—¿Y los Reyes Católicos?
—Tres: Gaspar, Melchor y Baltasar.
—¿Cree que aprobaré el curso?
—Para eso no hace falta ser adivino.

CONCURSO DE "VILLANOVA"

El premio del presente número será atribuído a la mejor reproducción de los tres mapas de «Mundo Agustiniano», insertos en VILLANOVA. Sería de desear figurara en ellos el nombre de los centros que lleven el nombre de «Santo Tomás de Villanueva».

Siempre los mejores programas en el

Cinema Savoy

Será su salón preferido

Bar "La Seba"

Desayunos, Cervezas
y Meriendas

Pintor Navarro Llorens, 5
VALENCIA

Su S. Pío XII ha expresado sus vivas ansias de que en España se funde, con la mayor urgencia, una Universidad Católica con absoluta independencia de todo poder civil.

En veinticinco idiomas —incluído el ruso— fue radiado el mensaje navideño de su S. el Papa.

NAZARENO

Ha veinte siglos que en el Viernes Santo
igual que un criminal Cristo moría.
Al aletazo del dolor y el llanto
una esperanza para el mundo ardía.
Jesús murió. Atándole a un madero,
un pueblo quiso oscurecer su gloria.
Muerto, brilló cual matinal lucero.
Cristo en la cruz nos dividió la historia.
Sobre la tumba abierta en la cantera
blanca de un huerto, amaneció la aurora.
¡¡Resucitó!! La humanidad entera
arrodillada ante su cruz le adora.

L. VARA (ex alumno)

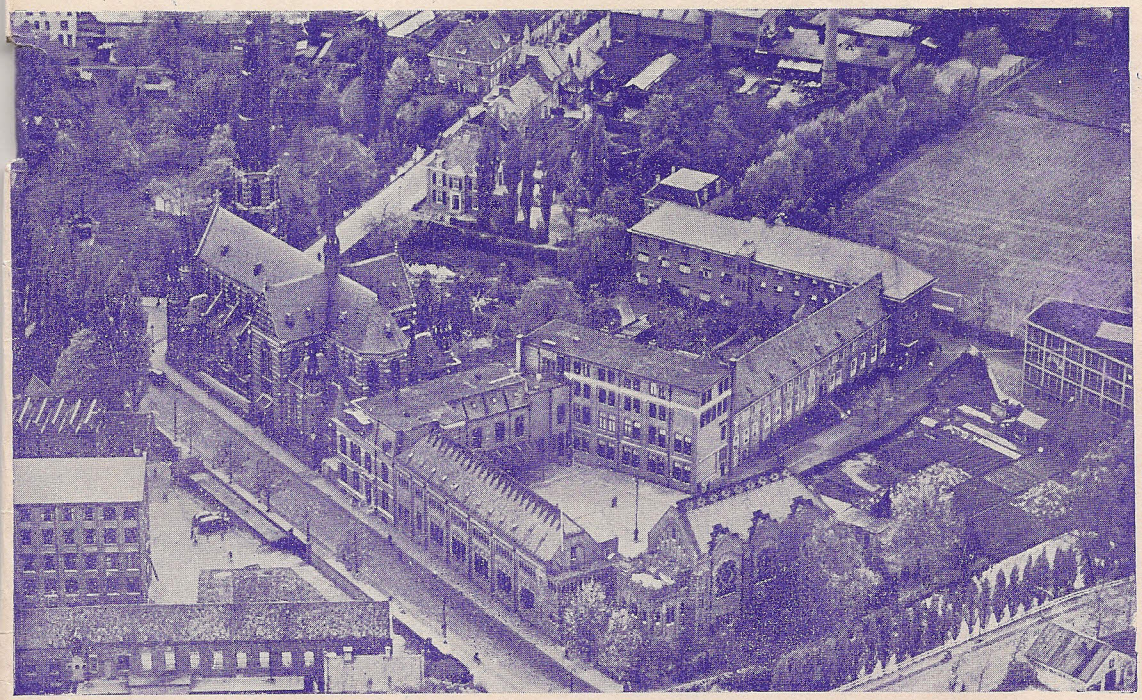

Universidad Agustiniana de Heindhoven (Holanda)

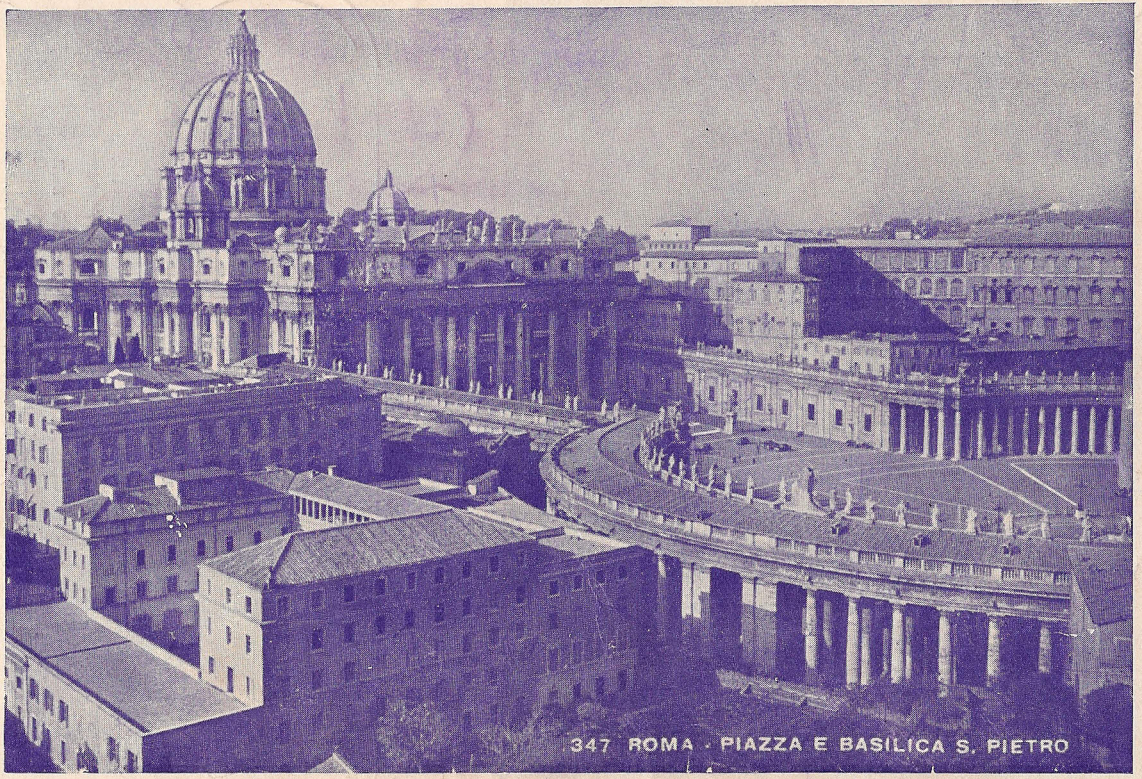

"Colegio Internazionale Agostiniano" en Roma. Frente al Padre Común de la cristiandad, el Rvmo. P. General de los Agustinos en el mundo.